

# ΛΕΥΚΑΔΑ

## Θρησκευτικοί Προορισμοί



Προσκύνημα στους Ναούς και τις Μονές της Λευκάδας



ΝΟΜΑΡΧΙΑΚΗ ΑΥΤΟΔΙΟΙΚΗΣΗ ΛΕΥΚΑΔΑΣ  
email: [tourismos@lefkada.gr](mailto:tourismos@lefkada.gr)  
[www.lefkada.gr](http://www.lefkada.gr)



### Πώς να φτάσετε στη Λευκάδα

**ΜΕ ΑΥΤΟΚΙΝΗΤΟ:** Μέσω σήραγγας Πρέβεζας - Ακτίου • Μέσω λιμανιού Ηγουμενίτσας (100 χλμ.) • Μέσω λιμανιού Πάτρας (170χλμ)

**ΜΕ ΛΕΩΦΟΡΕΙΟ:** Από Αθήνα (378 χλμ.), με δρομολόγια 5 ωρών • Από Θεσσαλονίκη (420 χλμ.), με δρομολόγια επίσης 5 ωρών. **Τηλ. ΚΤΕΛ: Λευκάδας 26450 22364, Αθήνας 210 5150108, Θεσσαλονίκης 2310 595439**

**ΑΕΡΟΠΟΡΙΚΩΣ:** Από Αθήνα, Θεσσαλονίκη και Σητεία Κρήτης προς Άκτιο (απόσταση Άκτιο - Λευκάδα 18χλμ). **Τηλ.: Olympic Air 210 3550500, Athens Airways 210 6696600, 801 801 4000**

### Διαδρομές στα γύρω νησιά

Καθημερινά δρομολόγια με ferry boat από Νυδρί και Βασιλική για Κεφαλονιά, Ιθάκη και Μεγανησία. Επίσης, μικρά τουριστικά βαρκάκια για κοντινές παράλιες και νησάκια.

## I. Ν. ΑΓΙΟΥ ΜΗΝΑ



Ο πιο θαυμαστός από όλους τους ναούς της Λευκάδας, στο πιο κεντρικό σημείο της πόλης. Χτίστηκε το 1707, μετά από θαύμα των Αγίων Μηνά, Βίκτωρος και Βικεντίου στο σεισμό της 11ης Νοεμβρίου 1704.

Ξεχωρίζει για το εξαιρετικό **μπαρόκ ξυλόγλυπτο τέμπλο** του, διακοσμημένο με **φύλλο χρυσού** και ωραιότατες **εικόνες μεταβυζαντινής τέχνης** του **Κων/νου Κονταρίνη**. Οι περίφημες εικόνες της «ουρανίας» (οροφής), ζωγραφισμένες από τους σπουδαίους Επτανήσιους αγιογράφους Νικόλαο Δοξαρά και Νικόλαο Κουτουζή καταστράφηκαν από πυρκαγιά το 1977 και αντικαταστάθηκαν από αντίγραφα τους, έργα του σύγχρονου ντόπιου καλλιτέχνη Θεμιστοκλή Καρφάκη. Χαρακτηριστικό το σιδερένιο καμπαναριό του. Γιορτάζει στις 11/11.

Από το Ναό του Αγ. Μηνά αρχίζει η Κεντρική Αγορά της πόλης, το «**Παζάρι**», ένας πεζόδρομος με κατάληξη την παραλία, στολισμένος από ναούς και σπίτια αντισεισμικής κατασκευής (πέτρινο ισόγειο και όροφοι από ξύλο και χρωματισμένη λαμαρίνα) - χαρακτηριστικά δείγματα της λευκαδίτικης αρχιτεκτονικής. ●

## I. Ν. ΕΥΑΓΓΕΛΙΣΤΡΙΑΣ

(Μητρόπολη)



**Πρόκειται για το Μητροπολιτικό Ναό της πόλης**, έδρα του Μητροπολίτη Λευκάδος και Ιθάκης. Χτίστηκε για πρώτη φορά το 1689 και μετά από αλληπάλληλες καταστροφές από σειμούς πήρε τη σημερινή του μορφή το 1886.

Στο εσωτερικό εντυπωσιάζουν το **νεοκλασικό τέμπλο**, ο **ξύλο-γλυπτος δεσποτικός θρόνος**, ο **ψηλός άμβωνας**, καθώς και οι τεράστιοι κίονες, που χωρίζουν το ναό σε τρία κλίτη. Οι εικόνες του τέμπλου και της ουρανίας, αναγεννησιακής τέχνης, είναι έργα των Λευκαδίων αγιογράφων Σπυρ. Σταμπούλη και Σπυρ. Γαζή (τέλη 19ου - αρχές 20ού αι.). Στο Ναό τελούνται οι επίσημες τελετές και δοξολογίες και εδώ ιεραουργεί ο Μητροπολίτης στις μεγάλες γιορτές (Χριστούγεννα, Θεοφάνεια, Μ. Πέμπτη - Πάσχα). Ο Ναός πανηγυρίζει στις 25/5. Σε διπλανό κτίριο στεγάζεται το Ιστορικό Αρχείο της Λευκάδας. Ένα μικρό «σοκάκι» (στενός δρόμος) οδηγεί στο «Παζάρι», στον Ιερό Ναό Εισοδίων της Θεοτόκου. ●

## I. Ν. ΕΙΣΟΔΙΩΝ ΤΗΣ ΘΕΟΤΟΚΟΥ



Παλιότερα συναδελφικός ναός, σήμερα παρεκκλήσι της ενορίας Ευαγγελιστρίας. Πρωτοχτίστηκε το 1720 και συνιστά **αντιπροσωπευτικό δείγμα της λευκαδίτικης εκκλησιαστικής τέχνης.**

## ΙΕΡΟΣ ΝΑΟΣ ΠΑΝΤΟΚΡΑΤΟΡΟΣ



Η ιστορική αυτή εκκλησία βρίσκεται στο κέντρο περίπου της Αγοράς. Ξεχωρίζει από την **πρόσοψή της, ρυθμού μπαρόκ με πολλά γοθικά στοιχεία**, αλλά και από το **παραδοσιακό λιθόστρωτο** στο πεζοδρόμιο μπροστά στο ναό.

Χαρακτηριστικά του το ψηλό μπαρόκ τέμπλο του, οι αναγεννησιακοί πίνακες στην ουρανία και στους τοίχους και οι μεταβυζαντινές εικόνες στο τέμπλο, **όλα έργα Λευκαδίων αγιογράφων** (Ιωάννη Ρούσσου, Στυλ. Δεβάρη, Δημ. Καμπόσου – Μπέλλου, Σπυρ. Σταμπούλη, Σπυρ. και Ουρανίας Γαζή). Επιβλητική **η παράσταση της Δευτέρας Παρουσίας** στην κορυφή του τέμπλου. Εντυπωσιακό το «**δεπόζιτο**», ένα ιδιαίτερο προσκυνητάρι για την εικόνα της Παναγίας των Εισοδίων, πλάι στο Ιερό Βήμα. Μοναδικό στην πόλη της Λευκάδας το παραδοσιακό Επτανησιακό καμπαναριό. Αναστηλώθηκε πρόσφατα, μετά τον σεισμό του 2003. Γιορτάζει στις 21/11. Απαραίτητη η στάση κατά το βραδινό περίπατο ή την πρωινή βόλτα στην Αγορά της πόλης. ●

Οικοδομήθηκε αρχικά το 1700, ως ευχαριστία των Ορθοδόξων Λευκαδίων προς τον Παντοκράτορα για την απελευθέρωση από τους Τούρκους (6/8/1684). Μετά τον καταστροφικό σεισμό του 1869 ξαναχτίστηκε και διακοσμήθηκε με έργα των Σπύρου Βεντούρα και Διονυσίου Καλιβωκά, αλλά και με το πρώτο νεοκλασικό τέμπλο της Λευκάδας.

Ανήκει ως κτητορικός ναός στις οικογένειες Σταύρου και Βαθαωρίτη, γι' αυτό ανοίγει μόνο στη γιορτή του (6/8, της Μεταμορφώσεως) και για τη Δοξολογία της 21ης Μαΐου, στην επέτειο της Ένωσης των Επτανήσων με τη Μητέρα Ελλάδα (1864).

Στον κήπο, πίσω από το Ιερό Βήμα, βρίσκεται ο τάφος του Λευκαδίτη εθνικού ποιητή, Αριστοτέλη Βαθαωρίτη, που τραγούδησε στα δημοφιλή ποιήματά του τους Αγώνες του Γένους για την Ελευθερία και συνέβαλε αποφασιστικά στους Αγώνες των Επτανήσων για την Ένωση. ●

## I. Ν. ΑΓΙΩΝ ΑΝΑΡΓΥΡΩΝ



Βρίσκεται **στην πλατεία του «Μαρκά»** και χτίστηκε το 1725.

## I. Ν. ΠΑΝΑΓΙΑΣ ΤΩΝ ΞΕΝΩΝ



Αφιερωμένος στο Γενέσιο της Θεοτόκου. Οφείλει το προσωνύμιό του στους κατοίκους της Λευκάδας που κατάγονταν από την απέναντι στεριά, και γράφονταν παλιότερα σε αυτόν ενορίες.

## I. Ν. ΑΓΙΑΣ ΜΑΡΙΝΑΣ



Καθώς **η διακόσμησή** του έχει διατηρηθεί **πιστή στην παράδοση**, είναι **ένας τυπικός λευκαδίτικος ναός:** ρυθμός απλής βασιλικής, ψηλό ξυλινό τέμπλο, αξιόλογες **μεταβυζαντινές εικόνες του Στυλιανού Δεβάρη** και **αναγεννησιακοί πίνακες του Σπυρ. Γαζή.** Τις Κυριακές και τις γιορτές ψάλλει **επτανησιακή χορωδία.** Γιορτάζει την 1/7 και την 1/11, στη μνήμη των Αγ. Αναργύρων Κοσμά και Δαμιανού. Τιμάται όμως εκεί και ο Άγιος Διονύσιος, αρχιεπίσκοπος Αιγίνης με λιτανεία της «**λήρνακάς**» του (ελαιογραφία - αντίγραφο του λειψάνου του) στις 17 Δεκεμβρίου. ●

Χτίστηκε το 1718, με **εικόνες του Δημ. Καμπόσου - Μπέλλου και του Σπ. Γαζή**, ενώ πρόσφατα ολοκληρώθηκε ανακαίνιση. Πανηγυρίζει στις 8/9, αλλά και στις 15/8. **Το βράδυ της 15ης Αυγ.** από το Ναό γίνεται **λιτανεία της εικόνας της Κοίμησης της Θεοτόκου.** Στην πλατεία Μαρκά βρίσκονται επίσης η **Δημόσια Βιβλιοθήκη Λευκάδας** με τη **Συλλογή Εικόνων Μεταβυζαντινής Τέχνης** και η «**Χαραμόγλης Ειδική Λευκαδική Βιβλιοθήκη**» (στο βιβλίο των ρεκόρ Guinness ως η μεγαλύτερη βιβλιοθήκη ειδικού θέματος παγκοσμίως, με πάνω από 40.000 βιβλία που αφορούν αποκλειστικά τη Λευκάδα, γκραβούρες, χάρτες κ.ά.). ●

Ένα γραφικό ξεκλήσι που χτίστηκε το 19ο αιώνα. Βρίσκεται σ' ένα πλούσιο κάμπο κοντά στην παραλία του Αγ. Γιάννη και ενδείκνυται για όσους θα ήθελαν να κάνουν ευχάριστο περίπατο. Τηρεί την αρχιτεκτονική των ναών του νησιού και γιορτάζει στις 17/7. ●

## I. N. ΑΓΙΟΥ ΝΙΚΟΛΑΟΥ



Χτίστηκε αρχικά το 1687 με άδεια των Ενετών και ανοικοδομήθηκε πολλές φορές, λόγω ζημιών από σεισμούς.

**Ενοριακός ναός**, που βρίσκεται λίγα μέτρα από τον πεζόδρομο της Αγοράς. Με το εντυπωσιακό της τέμπλο, εισόδους και παράθυρα ρυθμού μπαρόκ και εικόνες από τα καλύτερα έργα του **Ιωάν. Ρούσου** και του **Σπ. Βεντούρα**, είναι από τις σημαντικότερες εκκλησίες της πόλης. Με μια **μικρή παράκλιση από τον πρωινό ή το βραδινό περίπατο στο Παζάρι**, αξίζει κανείς να την επισκεφτεί. Γιορτάζει στις 6 Δεκεμβρίου με λιτανεία της εικόνας του Αγίου. **Ανοιχτή πρωί και απόγευμα.** ❶

## I. N. ΑΓΙΟΥ ΔΗΜΗΤΡΙΟΥ



**Παλιό μετόχι της Μονής Κόκκινης Εκκλησίας**, παρεκκλήσι σήμερα του κοντινού I. N. Αγ. Νικολάου, στην πλ. Πάνου Γιαννούλη μέσα στην πόλη.

Μικρή εκκλησία με μεγάλη αξία: οι **δεσποτικές εικόνες** του τέμπλου κ.ά. έχουν φιλοτεχνηθεί γύρω στο 1721 από τον κορυφαίο εκπρόσωπο της «Επτανσιακής Σχολής» της αργογραφίας, τον **Παναγιώτη Δοξαρά**. Πρωτοοικοδομήθηκε το 1688 και το σημερινό **τέμπλο του**, περίφημο κι αυτό, είναι έργο του **Πάνου Προσαλέντη**. Ο ναός, πρόσφατα ανακαινισμένος, ανοίγει σε συνεννόηση με τον εφημέριο του I.N. Αγ. Νικολάου. Γιορτάζει στις 26 Οκτωβρίου. ❷

## I. N. ΑΓΙΑΣ ΠΑΡΑΣΚΕΥΗΣ



Παρεκλήσι του I.N. Παναγίας των Ξένων στην οδό Δημάρχου Βερροιώτη, κοντά στην Κεντρική Πλατεία της πόλης.

Εξαίρετο ξυλόγλυπτο τέμπλο, με σχεδόν ανέπαφο από τη φθορά το σύνολο των μεταβυζαντινών εικόνων του, που είναι σπουδαία έργα του κορυφαίου αργογράφου Τομάζου Τζεν. Πανηγυρίζει στις 26 /7 στη μνήμη της Αγίας Παρασκευής, αλλά και **τοπικό θαύμα της Αγίας Βαρβάρας κατά λοιμικής ασθένειας** (της «ευλογιάς») την 3η Κυριακή του Μαΐου, με **λιτανεία** της εικόνας της Αγίας. ❸

**Η κοντινή στην πόλη εξοχή (Κάμπος, Γύρα, Αν-Γιάννης, Φρύνη, Απόλη-παινα, Καθλιγόνι) δίνει πολλές ευκαιρίες στον επισκέπτη να απολαύσει τις χάρες της λευκαδίτικης φύσης με έναν περίπατο αναψυχής.**

## I. N. ΑΓΙΑΣ ΜΑΥΡΑΣ



Βρίσκεται **μέσα στο φράγκικο Κάστρο της Αγίας Μαύρας**.

Την τιμή της Αγίας Μαύρας διέδωσαν στο νησί, το οποίο ονομαζόταν για έξι αιώνες κι αυτό «Αγία Μαύρα», οι Ανδονησού Φράγκοι.

## I. N. ΑΓΙΟΥ ΙΩΑΝΝΗ «ΑΝΤΖΟΥΣΗ»



**Μια σπηλιά στα βράχια της ακτής του Αν-Γιάννη** διαμορφώθηκε σε μια τόσο γραφική εκκλησία.

## I. N. ΠΑΝΑΓΙΑΣ ΒΛΑΧΕΡΝΩΝ



Ο **μεγάλος ναός της Αγίας** που υπήρχε **καταστράφηκε από τους Άγγλους** (1810) κι αργότερα ο **ΝΑ προμαχώνας του Φρουρίου διαμορφώθηκε σε εκκλησία**, όπως σώζεται μέχρι σήμερα. Γιορτάζει στις 3/5. Το Κάστρο είναι ένα καλά διατηρημένο οχυρό, με τάφρο, ημικυκλικούς προμαχώνες και κρυφές διόδους, στο οποίο έχουν κάνει προσθήκες όλοι σχεδόν οι κατακτητές. Αξίζει να περπατήσει κανείς στις επάλξεις του και ειδικά στον προμαχώνα με το φάρο και στην ταράτσα πάνω από το ναό της Αγίας, όπου υπάρχει το καμπαναριό με θέα τη Λευκάδα. ❹

Είναι το αρχαιότερο χριστιανικό μνημείο του νησιού. Κατά την παράδοση, **εδώ οι απόστολοι Παύλος και Ακύλας μίλησαν για το Χριστό**. Ο ναός δημιουργήθηκε **από τους Φράγκους Ανδονησού (Ανζού)** τον 14ο αι., απ' τους οποίους πήρε την ονομασία του. Γιορτάζει στην αποτομή της κεφαλής του Αγίου Ιωάννη του Προδρόμου στις 29/8 και στη μνήμη του Αγ. Ακύλα, στις 14/7. Το προσκύνημα συνδυάζεται ωραία με κοιλύμπι στη διπλανή παραλία και φαγητό στα ταβερνάκια της περιοχής. ❺

Γραφικό εξωκλήσι της ενορίας Παναγίας των Ξένων, μέσα στον κάμπο της Λευκάδας. Γιορτάζει στις 2 Ιουλίου. Στην εκκλησία αυτή, την Κυριακή της Αποκριάς το 1821, **έδωσαν πάνω στο Ιερό Ευαγγέλιο τον Όρκο τους οι φιλικόι της Δυτ. Στερεάς, της Ηπείρου και της Λευκάδας** για να αρχίσει και εδώ ο Αγώνας του Γένους για τη Λευτεριά. Υπάρχει ειδική αναμνηστική στήλη. ❻

## I. Ν. ΑΓΙΑΣ ΚΥΡΙΑΚΗΣ



«**Το εκκλησάκι του βράχου**», αφιερωμένο στην Αγία Κυριακή βρίσκεται **στη χερσόνησο «Γένι»** στον όρμο του Βήλου, **απέναντι από το κοσμικό Νυδρί**. Προσβάσιμο από τη στεριά από ένα μονοπάτι μέσα στη φύση. Μπορεί όμως να επισκεφθεί κανείς με μικρό μισθωμένο καΐκι από το Νυδρί, σε συνδυασμό με κρουαζιέρα στα «Πριγκηπόννησα της Λευκάδας»: το Σκορπιό του Ωνάση, τη Μαδουρή του Βαθαωρίτη ή και το Μεγανήσι. Γιορτάζει στις 7/7. **4**

## I. Ν. ΠΑΝΑΓΙΑΣ ΕΥΑΓΓΕΛΙΣΤΡΙΑΣ

στο Νεοχώρι



**Από τις λίγες εκκλησίες με τρούλο**, σ' όλο το νησί. Εντυπωσιακή και πολύ ωραία είναι η διαδρομή που χρειάζεται κάποιος να διανύσει μέχρι να φτάσει εκεί. **Αξίζει ένας περίπατος στους δρόμους και τις κατάφυτες εξοχές του χωριού**, αλλά και μέχρι τα **κοντινά εξωκλήσια** του Αγίου Γεωργίου, του Αγίου Δημητρίου και της «Μισοσπορίτισσας» (Εισοδίων). Γιορτάζει στις 25/3. **5**

## I. Ν. ΑΓΙΟΥ ΔΗΜΗΤΡΙΟΥ

στο Κατωχώρι



Βρίσκεται στο **κέντρο του χωριού Κατωχώρι με παλιές τοιχογραφίες** στο ιερό βήμα και αξιόλογες εικόνες. Όπως και οι άλλες, μικρότερες εκκλησίες του χωριού, εξίσου ιστορικές, με τα αγιογραφημένα πέτρινα τέμπλα και τις παλιές τοιχογραφίες περιμένουν τους προσκυνητές. Γιορτάζει στις 26/10. **6**

## I. Ν. ΚΟΙΜΗΣΕΩΣ ΘΕΟΤΟΚΟΥ

στο Νυδρί



Βρίσκεται στην **αρχή του τουριστικού και κοσμοπολίτικου χωριού Νυδρί, ανοιχτή στη διάρκεια της ημέρας κατά την τουριστική περίοδο**, υποδέχεται τους επισκέπτες της περιοχής πριν ή μετά τη θαλάσσια κρουαζιέρα στα κοντινά νησιά. Το Νυδρί είναι ακόμη ιδανικός τόπος για φαγητό και αγορά αναμνηστικών. Γιορτάζει στις 15/8. **7**

## I. Ν. ΑΓΙΑΣ ΠΑΡΑΣΚΕΥΗΣ

στον Άγιο Ηλία



Έξω από το χωριό Άγιος Ηλίας βρίσκεται το μικρό αυτό εξωκλήσι.

**Στο πανηγύρι της Αγίας** (26 Ιουλίου) κάθε χρόνο, αλλά **και την Πρωτομαγιά η κοσμοσυρροή είναι μεγάλη**. Αν επιλέξετε να ανέβετε στο οροπέδιο της Εγκλουβής από τη Νότια Λευκάδα μέσω Σύβρου και Αγίου Ηλίου είναι απαραίτητη η στάση σε αυτή τη γραφική τοποθεσία, για να **απολαύσετε τη δροσιά** του μεγάλου πηλατάνου και να **θαυμάσετε από αυτό το φυσικό μπαλκόνι τη Θέα** προς τη νότια Λευκάδα όλη, την Ιθάκη και τη γειτονική Κεφαλονιά. **8**

## I. Ν. ΑΓΙΑΣ ΜΑΡΙΝΑΣ

στο Κομνηλί



**Γραφικό εξωκλήσι της Αγίας Μαρίας**, σε ένα μέρος σκιερό και δροσερό στο **πηλί της επαρχιακής οδού Λευκάδας - Αγ. Πέτρου**, ανήκει στην ενορία Κομνηλίου.

Η διαδρομή μέχρι εκεί, απολαυστική και η στάση απαραίτητη για ξεκούραση, προσκύνημα, φωτογραφίες. Πλήθη προσκυνητών συρρέουν στο πανηγύρι της Αγίας, στις 17/7. Σε μικρή απόσταση, η διακλάδωση προς Κομνηλί - Δράγανο - Αθάνι, που οδηγεί μέχρι το ακρωτήριο Λευκάτας, το μοναστήρι του Αγίου Νικολάου στην Ιρά και τις φημισμένες παραλίες Πόρτο Κατσίκι και Γιαλιός. **9**

## I. Ν. ΚΟΙΜΗΣΕΩΣ ΘΕΟΤΟΚΟΥ

στη Βασιλική



Στη **Βασιλική, ο κεντρικός ναός** είναι αφιερωμένος στην Κοίμηση της Θεοτόκου.

Βρίσκεται **στο εσωτερικό του χωριού**, χτισμένος στα μέσα του 20ού αι. στη θέση παλιότερου ναού. Η Βασιλική με τις κοντινές ωραίες παραλίες και το λιμανάκι της αποτελεί ιδανικό μέρος για θαλάσσιες δραστηριότητες, κολύμπι, φαγητό, διαμονή, αλλά και διευκολύνει την πρόσβαση στην Κεφαλονιά και την Ιθάκη με τα ferry-boat που ξεκινούν από εδώ. Γιορτάζει στις 15/8. **10**

## I. Ν. ΑΓΙΟΥ ΣΠΥΡΙΔΩΝΑ

στα Λαζαράτα



Πρωτοχτίστηκε στα μέσα του 18ου αι. και γιορτάζει στη μνήμη του Αγίου Σπυριδώνα (12/12), αλλήλα και σε ανάμνηση της θαυμαστής διάσωσης της Κέρκυρας το 1716 από πολιορκία των Τούρκων στις 11/8. Εξαιρέτο **το τέμπλο** της εκκλησίας σε ρυθμό μπαρόκ, με λεπτούς **κίονες κορινθιακού ρυθμού**, σε χρώμα άσπρο και χρυσαφί. **Οι εικόνες, έργα του Βασ. Σίδερη**. Το καμπαναριό, είναι χτισμένο με μαλακή πέτρα σε τρεις ορόφους. Ακολουθώντας ένα δίκτυο μονοπατιών, αλλήλα και τους δημόσιους δρόμους ο επισκέπτης μπορεί να γνωρίσει την ομορφιά της λευκαδίτικης υπαίθρου στους Σφακιώτες. **11**

## I. Ν. ΑΓΙΟΥ ΝΙΚΟΛΑΟΥ

στον Κάβαλο



Το συντηρημένο **μπαρόκ τέμπλο** του, από τα ωραιότερα του νησιού, είναι **έργο του Π. Προσαλήντη**. Γιορτάζει στις 6/12. Σε μικρή απόσταση από το ναό βρίσκεται το **Κοντομύκιο Λαογραφικό Μουσείο** του Δήμου Σφακιωτών, με εργαλεία παλιών μαστόρων, αναπαράσταση του χωριάτικου σπιτιού κ.ά. Αγροτικοί δρόμοι οδηγούν σε εξοκικές τοποθεσίες με ανεμόμυλους και γραφικά εξωκλήσια, αλλήλα και στο Φαράγγι της Μέλισσας, με αναστηλωμένους νερόμυλους, γεφύρια, πηλούσια βλάστηση και τραχούμενα νερά. **12**

Πρωτοχτίστηκε το 17ο αι. Στη σημερινή του μορφή εικονογραφήθηκε από τον Σπ. Γαζή στα τέλη του 19ου αι.

## I. Ν. ΑΓΙΟΥ ΙΩΑΝΝΗ ΤΟΥ ΧΡΥΣΟΣΤΟΜΟΥ

στο Δρυμώνα



Γιορτάζει στις 13/11. Το εξαιρετικό τέμπλο της στολίζουν παλαιές **εικόνες υψηλής μεταβυζαντινής τέχνης**. Ένας περίπατος ανάμεσα στα πέτρινα σπίτια του χωριού μεταφέρει τους επισκέπτες σε άλλους ρυθμούς και αναπαύει. Η μουσική παράδοση του χωριού επιβιώνει με το **Φεστιβάλ Δημοτικού Τραγουδιού** μέσα στον 15αύγουστο. Σε μικρή απόσταση, τα χωριά Καθαμίτσα και Αγ. Νικήτας, αλλήλα και η πασίγνωστη παραλία Κάθισμα. **13**

## I. Ν. ΑΓΙΟΥ ΣΠΥΡΙΔΩΝΑ

στην Καρυά



Στον Άγιο Σπυριδώνα είναι αφιερωμένη **η κεντρική και από τις πιο αξιόλογες εκκλησίες στο κεφαλοχώρι της ορεινής Λευκάδας, την Καρυά**. Χτίστηκε στα τέλη του 19ου αι. στο κέντρο του χωριού.

Στολίδι της και το όμορφο, ψηλό **κωδωνοστάσιο με το ρολόι**. Το τέμπλο του ναού, σε απλή κλασική γραμμή, είναι έργο του Ιωάννη Βρεττού (1925). Γιορτάζει στις 12/12, αλλήλα ξεχωριστό πανηγύρι γίνεται στις 11/8 για το θαύμα του Αγίου Σπυριδώνα κατά των Τούρκων πολιορκητών της Κέρκυρας, με πολυπληθή **λιτανεία το πρωί μέχρι την πηλατεία του χωριού, κάτω από τα υπεραιωνόβια πηλατάνια**, σήμα κατατεθέν της Καρυάς. Αποθλαυστικός ο ίσκιος τους για έναν καφέ ή φραγτό στην πηλατεία ή για να απολαύσει ο επισκέπτης την **τριήμερη αναπαράσταση του χωριάτικου γάμου** στην καρδιά του καλοκαιριού. Περιφέρμα και τα λευκαδίτικα κεντήματα, φτιαγμένα με μεράκι με την «καρσάνικη» βελονιά, που μπορεί κανείς να αγοράσει στο χωριό. **14**

## I. Ν. ΑΓΙΟΥ ΔΟΝΑΤΟΥ

στην Εγκλουβή



Έακουστό το **εξωκλήσι του Αγίου Δονάτου, επισκόπου Ευροίας στο οροπέδιο της Εγκλουβής**, όπου καλλιτεργείται η περίφημη «φακή Εγκλουβής», δίπλα στους παμπάλαιους **«βόλτους»**. Το εκκλησάκι βρίσκεται σε υψόμετρο 900 μέτρων και γιορτάζει στις 7/8. Το απόγευμα της παραμονής, στις 6 του μήνα, γίνεται ο εσπερινός με **λιτανεία της εικόνας και μοιράζονται τοπικά προϊόντα** στους επισκέπτες, όπως φακή, σαρδέλες, κρασί. **15**

## I. Ν. ΠΡΟΦΗΤΗ ΗΛΙΑ

στην Εγκλουβή



Σε μία από τις **ψηλότερες κορυφές του νησιού** βρίσκεται το εξωκλήσι του Αγίου των βουνών, του Προφήτη Ηλία, ένας από τους λίγους ναούς με τρούλο στο νησί. **Η μοναδική θέα** προς όλες τις κατευθύνσεις αποζημιώνει για τον κόπο της ανάβασης –με τα πόδια ή με Ι.Χ. αυτοκίνητο. Γιορτάζει στις 20/7. **16**

## I. Μ. ΠΑΝΑΓΙΑΣ ΦΑΝΕΡΩΜΕΝΗΣ



Το μοναστήρι της Παναγίας της Φανερωμένης, **σημείο αναφοράς των απανταχού Λευκαδίων**, βρίσκεται σε ένα ύψωμα πάνω από την πόλη της Λευκάδας, σε απόσταση 3 χλμ. απ' αυτήν. Η Παναγία είναι η **πολιούχος και προστάτιδα του νησιού**. Πανηγυρίζει με κάθε μεγαλοπρέπεια τη **Δευτέρα του Αγίου Πνεύματος**, με πλήθη προσκυνητών να συρρέουν από όλες τις γύρω περιοχές. Καταπράσιнос ο λόφος όπου βρίσκεται το μοναστήρι της Κυράς του νησιού, με **εκπληκτική θέα** προς την πόλη, τις παραλίες του Αν-Γιάννη, των Μύλων και της Γύρας, προς το Κάστρο και τις απέναντι ακτές. Η μακραίωνη ιστορία της Μονής ξεκινά στα χρόνια της αρχαιότητας. Τόπος λατρείας της **Λευκαδίας Αρτέμιδος τότε**, δέχθηκε το **κήρυγμα των μαθητών του Αποστόλου Παύλου, Ηρωδίωνα και Σωσίωνα**. Με θαυμαστό τρόπο συντρίφτηκε το ξόανο της θεάς και δημιουργήθηκε σταδιακά μικρός «ευκτηρίσος οίκος». Μετά την Α' Οικουμ. Σύνοδο (325 μ.Χ.) **δύο από τους θεοφόρους Πατέρες** ακολούθησαν τον επίσκοπο Λευκάδος Άγιο Αγάθαρχο και εγκαταστάθηκαν στον χώρο της Μονής. Έχτισαν τα πρώτα κελιά, μεγάλωσαν το ναό και οργάνωσαν το μοναχισμό στη Λευκάδα.

«**Φανερωμένη**» ονομάστηκε, επειδή η πρώτη εικόνα της Παναγίας, που είχε παραγγελθεί στην Κωνσταντινούπολη, αποκαλύφθηκε «αχειροποίητος» στον ιερομόναχο και αγιόγραφο **Κάηλιστα**, μετά από προσευχή του.

Το μοναστήρι πήρε τη σημερινή του μορφή επί Ενετοκρατίας. Μετά από **καταστροφική πυρκαγιά**, ο ναός ξαναχτίστηκε το 1887 και υποδέχθηκε τη **νέα εικόνα της Θεοτόκου**, αντίγραφο της παλαιάς, που φιλοτεχνήθηκε στο Άγιον Όρος από τον ιερομόναχο Βενιαμίν Κοντράκη. Τότε φτιάχτηκε και το τέμπλο, έργο του Ευσταθίου Προσαλήντη, καθώς και οι εικόνες του,

έργα των αδελφών Χριστόδουλου και Θωμά Ζωγράφου από τους Χιονάδες της Ηπείρου.

**Το μοναστήρι ανακαινίστηκε πρόσφατα**. Κατασκευάστηκε νέα πτέρυγα κελιών, γυμνασείο, συνοδικό, βιβλιοθήκη, βοηθητικοί χώροι, παρεκκλήσιο αφιερωμένο στον Όσιο Σίλουανό τον Αθωνίτη, αθλήτα και το σύγχρονο **Εκκλησιαστικό Μουσείο**, πλούσιο σε κειμήλια από την Ιερά Μονή και άλλους ναούς του νησιού. <sup>17</sup>



## I. Μ. ΑΓΙΟΥ ΙΩΑΝΝΗ ΤΟΥ ΠΡΟΔΡΟΜΟΥ

στο Λιβάδι Καρυάς



Το μοναστήρι του Αγίου Ιωάννη του Προδρόμου είναι χτισμένο σε μια ειδική ηλιακή πλαγιά **στην άκρη του οροπεδίου της Καρυάς**, που ονομάζεται «Λιβάδι». Ιδρύθηκε το 1605 και για μια περίοδο τριών αιώνων έπαιξε **σημαντικό ρόλο στην πνευματική, την κοινωνική και την οικονομική ζωή του νησιού**. Στις αρχές του 19ου αι. ήταν το πλουσιότερο και πολυπληθέστερο μοναστήρι της Λευκάδας. Ήδη από τον 18ο αιώνα η Μονή της Οδηγήτριας και πολλοί ναοί σε όλο το νησί ήταν μετόχια του, ενώ τον 19ο αι. συντηρούσε **Λύκειο** στην πόλη της Λευκάδας, με διευθυντή τον Διδάσκαλο του Γένους **Αθανάσιο Ψαλλίδα**. Στο κέντρο του καθολικού είναι θαμμένος ο ξακουστός **αρματολός Σίμος Μπούας ή Γρίβας** (+1622). Ο σημερινός ναός, μονόχωρος, με ξύλινη στέγη και γυναικωνίτη, κοσμεύεται από εξαιρετικές τοιχογραφίες του 18ου αι. σε τρεις ζώνες: στην πρώτη εικονίζονται ολόσωμοι Άγιοι, στη μεσαία στηθάρια Αγίων και στην πάνω **οι 24 οίκοι του Ακαθίστου Ύμνου**. Ερειπωμένες σώζονται οι πτέρυγες των κελιών της Μονής, μάρτυρες της παλιάς της δόξας, αλλά και το ερειπωμένο παρεκκλήσι του Αγίου Νικολάου. Η μονή διαλύθηκε το 1925 και η περιουσία της μοιράσθηκε σε ακτήμονες. **Αναστηλώθηκε ήδη το καθολικό και γιορτάζει στις 24 Ιουνίου**. Υπεύθυνος για την Ι. Μονή είναι ο εφημέριος της Καρυάς. <sup>18</sup>

## I. Μ. ΑΓΙΟΥ ΙΩΑΝΝΗ ΤΟΥ ΘΕΟΛΟΓΟΥ

στο Ροδάκι Βουρνικά



Στα νότια του χωριού Βουρνικάς, στη θέση **Ροδάκι**, πάνω από τον κόλπο της Βασιλικής, σώζεται μια από τις πιο ενδιαφέρουσες μονές του νησιού. Πιθανότατα χτίστηκε το 1654, πάνω **στα θεμέλια αρχαίου αγροτικού ιερού**, δωρικού ρυθμού, το οποίο ήταν αφιερωμένο μάλλον στη Δήμητρα, θεά της γεωργίας και της γονιμότητας. Η πρόληψη που συνδέει το προσκύνημα στη Μονή με την απόκτηση παιδιών από άτεκνα ζευγάρια –και μάλιστα αρσενικών– ίσως απηχεί κάποια αρχαία δοξασιά. Σώζονται **ίχνη του αρχαίου ναού**, όπως δωρικά κιονόκρανα και μέρος του πλακόστρωτου δαπέδου. Γύρω στα τέλη του 18ου αι. το μοναστήρι περιήλθε στη Μονή Ασωμάτων της Βαυκερής. Ο ναός **ανακαινίστηκε πρόσφατα, λειτουργείται τακτικά** και διατηρείται πλέον σε αρκετά καλή κατάσταση. Στον ανατολικό τοίχο του καθολικού, στο Ιερό Βήμα, σώζονται σε καλή κατάσταση τμήματα των τοιχογραφιών, δείγματα εξαιρετικής τεχνοτροπίας, με φανερό τη λεπτή, καλλιόστητη τέχνη τους. Γιορτάζει στις 8 Μαΐου. Στη διάρκεια της Μ. Εβδομάδας τελούνται κάποιες ακολουθίες εκεί, καθώς επίσης και στην περίοδο του 15αυγούστου. Υπεύθυνος είναι ο εφημέριος Βουρνικά. Μονοπάτια και αγροτικοί δρόμοι εξασφαλίζουν μια απολαυστική περιήληψη στις εξοχές του Βουρνικά και προς τον Κάμπο του Μαραντοχωριού και της Βασιλικής. <sup>19</sup>



## I. Μ. ΑΓΙΟΥ ΝΙΚΟΛΑΟΥ

στην Ιβρά



Το παλιό μοναστήρι του Αγίου Νικολάου βρίσκεται **στο ΝΔ άκρο της Λευκάδας, κοντά στο ακρωτήριο Λευκάτας**, με το γνωστό φάρο και λίγα χλμ. μετά την περίφημη παραλία Πόρτο Καταίκι.

Το μοναστήρι έχτισαν οικογένειες από το γειτονικό Αθάνι κατά τον 17ο αι. Η Μονή λειτούργησε για χρόνια υπό καθεστώς «πατρωνείας ιδιωτικού δικαίου», δηλ. οι «κτήτορες» εξέλεγαν τον ηγούμενο και τους επιτρόπους. Χρησιμοποιήθηκε ως τόπος «εξορίας» κληρικών. Θεωρείται μονή εν ενεργεία.

Στο καθολικό της Μονής σώζεται σχεδόν ανέπαφο το **καταπληκτικό τέμπλο**, έργο του Ανδρέα Μπέτζου (1799). Επίσης, στη Μονή ανήκει η μοναδική τέχνης εικόνα του Αγ. Νικολάου (1699). Η Μονή του Αγίου Νικολάου **γιορτάζει κάθε χρόνο στις 10 Μαΐου**, που αποτελεί ξεχωριστή ημέρα για ολόκληρη τη Νότια Λευκάδα. Την ημέρα αυτή γιορτάζεται τοπικά στο νησί η μεταφορά του λειψάνου του Αγ. Νικολάου από τα Μύρα της Λυκίας στο Μπάρι της Ιταλίας με ενέργειες των Σταυροφόρων (13ος αι.). Υπεύθυνος για τη Μονή είναι ο εφημέριος Αθανίου.

Έξω από το μοναστήρι σώζεται **παλιό αλώνι** και **πέτρινες κυψέλες** για μελίσις, που αφθονούν στην περιοχή, χάρη στο άφθονο θυμαρί που φυτρώνει γύρω. <sup>20</sup>

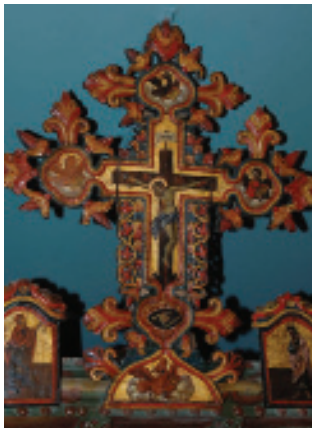

## I. Μ. ΑΓΙΟΥ ΓΕΩΡΓΙΟΥ

στους Σκάρους Αιεξάνδρου



Ιδρύθηκε το 1611 και λειτούργησε ως κοινοβιακή Μονή, όπου εγκαταβίωσαν σημαντικές προσωπικότητες της τοπικής Εκκλησίας.

## ΗΣΥΧΑΣΤΗΡΙΟ ΑΓΙΩΝ ΠΑΤΕΡΩΝ



**Από τα παλαιότερα χριστιανικά μνημεία του νησιού, σε μια σπηλιά, 5 χλμ. πάνω από τη Νικιάνα προς τον Αιέξανδρο, στους Σκάρους.**

## I. Μ. ΕΥΑΓΓΕΛΙΣΤΡΙΑΣ Ή ΚΟΚΚΙΝΗΣ ΕΚΚΛΗΣΙΑΣ

στα Πηλατύστομα



Το μοναστήρι του Αγίου Γεωργίου βρίσκεται **λίγο έξω από τη συνοικία Κολυβάτα** μέσα σ' ένα καταπράσινο πλάτωμα και με απεριόριστη θέα. Πρόκειται για **το πλέον αξιόλογο αρχιτεκτονικό συγκρότημα στη Λευκάδα** με μακρά ιστορία. Μετά τον τελευταίο σεισμό το Καθολικό δεν είναι προσβάσιμο, σώζεται όμως ανέπαφος ο ανατολικός τοίχος του με **αξιόλογες τοιχογραφίες**. Ενδιαφέρον παρουσιάζει το τέμπλο του, που έγινε το 1724 και είναι αντίγραφο του τέμπλου του ναού του Αγίου Μηνά στην πόλη. Η Ιερά Μονή πανηγυρίζει στις 23/4. Υπεύθυνος είναι ο εφημέριος Αιεξάνδρου. <sup>21</sup>

Εδώ μόνασαν **τρεις Άγιοι Πατέρες**, που ακολούθησαν **τον Άγιο Αγάθαρχο, επίσκοπο Λευκάδος** στον γυρισμό του στο νησί μετά την **Α' Οικουμενική Σύνοδο** στη Νίκαια της Βιθυνίας το 325 μ.Χ. Σε αυτή τη σπηλιά έζησαν ασκητικά. Μέσα στη σπηλιά, διαμορφωμένη σήμερα σε ναό, βρίσκονται οι τάφοι τους. Από τον τάφο του ενός αναβιβάζεται **αγίασμα**, του οποίου η στάθμη δεν ελαττώνεται ποτέ. Οι Άγιοι Πατέρες γιορτάζουν την έβδομη Κυριακή από το Πάσχα και πλήθη προσκυνητών συρρέουν στο ησυχαστήριο. Υπεύθυνοι είναι οι εφημέριοι Νικιάνας και Καρυάς. <sup>22</sup>

Ο πρώτος ναός ιδρύθηκε από μοναχούς το 1478 και χτίστηκε με πέτρες της περιοχής και ντόπιο κόκκινο πηλό, γι' αυτό και ονομάστηκε **Κόκκινη Εκκλησιά**. Το μοναστήρι, που διαμορφώθηκε μέσα στον 16ο αι., στα χρόνια της Επανάστασης λειτούργησε ως ορμητήριο αγωνιστών. Γιορτάζει στις 25 Μαρτίου. Υπεύθυνος είναι ο εφημέριος Πηλατυστόμων. <sup>23</sup>

## I. Μ. ΥΠΕΡΑΓΙΑΣ ΘΕΟΤΟΚΟΥ ΟΔΗΓΗΤΡΙΑΣ

στην Απόληπαινα



Είναι η **αρχαιότερη σωζόμενη Μονή του νησιού**. Η ίδρυσή της ανάγεται στον 11ο αι.

## I. Μ. ΑΣΩΜΑΤΟΥ ΜΙΧΑΗΛ

στη Βαυκερή



Ιδρύθηκε το 16ο αι. και βρίσκεται λίγο έξω από τη Βαυκερή σε ένα κατάφυτο ύψωμα.

## I. Μ. ΑΓΙΟΥ ΓΕΩΡΓΙΟΥ

στο Μαραντοχώρι (περιοχή Μπισιά)



Ιδρύθηκε στα τέλη 16ου αι. - αρχές 17ου αι.

Δίπλα από τη Μονή περνάει ο επαρχιακός δρόμος που οδηγεί στους Σφακιώτες ενώ αζίζει κι ένας **περίπατος** μέχρι την Οδηγήτρια, μέσα από τον ελαιώνα της πόλης και της Απόληπαινας. Το καθολικό της Μονής είναι μονόκλιτη βασιλική με ξύλινη στέγη. Ο ναός δεν είναι προσιτός στους προσκυνητές, ενώ οι περισσότερες τοιχογραφίες φυλάσσονται στο Βυζαντινό Μουσείο της Αθήνας. Ωστόσο στον ανατολικό και το νότιο τοίχο του σώζονται **τμήματα τοιχογραφίας ξεχωριστής τέχνης, που συνδυάζει την Παλαιολόγεια με τη δυτική τεχνοτροπία.** 24

Ο αρχικός ναός ήταν μια μικρή μονόχωρη αίθουσα με σμαρωτή ξύλινη στέγη και συμπληρωνόταν από μικρά χαμηλά κελιά. Το καθολικό του ναού έχει **σημαντικές τοιχογραφίες**, που χρονολογούνται μεταξύ 16ου - 17ου αι. και κάλυπταν τότε όλο το ναό. Το μοναστήρι πανηγυρίζει στις 6/9. Υπεύθυνος είναι ο εφημέριος Βαυκερής. Μια **στάση στο χωριό Βαυκερή**, με τους ναούς του Αγίου Ιωάννη του Χρυσσοστόμου και της Αγ. Μαρίας, τα πιλατάνια και τα τρεχούμενα νερά είναι απαραίτητα. 25

Το μικρό καθολικό του μοναστηριού ήταν γεμάτο τοιχογραφίες, από τις οποίες λίγες σώζονται σήμερα. Σώζεται επίσης **τμήμα του τέμπλου αξιόλογης ξυλουργικής τέχνης**, από τα μέσα του 18ου αι., καθώς και εξαιρετικής τέχνης δεσποτικές εικόνες από τον 17ο αι. Σήμερα **λειτουργεί τακτικά** ως εξωκλήσι και κοιμητηριακός ναός ενορίας. Γιορτάζει στις 23/4. Σε κοντινή απόσταση βρίσκεται το χωριό Εύγηρος, ο παραθαλάσσιος τουριστικός οικισμός Σύβοτα, η παραλία της Αμμούσας και η λίμνη του Μαραντοχωρίου. 26

Η επίσκεψη στο Μεγανήσι είναι μια ξεχωριστή ευκαιρία να απολαύσει κανείς τις μικρές χαρές της ζωής στην ύπαιθρο. Η μικρή έκταση του νησιού επιτρέπει τη μετακίνηση και με τα πόδια στα χωριά για καφέ, φαγητό και γνωριμία με τους φιλόξενο κατοίκους του, στις παραλίες και τα «φιорδ» της βόρειας ακτής του για κολύμπι, στις εκκλησίες και τα ταπεινά εξωκλήσια του για ευλαβικό προσκύνημα.

## I. Ν. ΑΓΙΟΥ ΒΗΣΣΑΡΙΩΝΑ

στο Βαθύ



Είναι ο ενοριακός ναός του χωριού, όμορφος και περιποιημένος, πάντα ανοικτός για τους πιστούς κατά τους καλοκαιρινούς μήνες. Χτίστηκε στις αρχές του 20ού αι., όταν ο **Άγιος Βησσαρίωνας, μητροπολίτης Λαρίσης απάλληξε το Μεγανήσι από λοιμική νόσο** που το μιάσισε. Από τότε ο Άγιος τιμάται ως πολιούχος του νησιού και η 15η Σεπτεμβρίου που γιορτάζεται η χάρη του είναι επίσημη αργία για το νησί. 27

## I. Ν. ΑΓΙΩΝ ΑΠΟΣΤΟΛΩΝ

στο Κατωμέρι



Είναι ο ενοριακός ναός του χωριού Κατωμέρι. Κτίσμα του 19ου αι., στο κέντρο του χωριού, φροντισμένος προσεκτικά και ανοικτός πάντοτε, περιμένει τους προσκυνητές. Ξεχωρίζει για το πυργοειδές **καμπαναριό** του, ενώ δίπλα στο ναό βρίσκεται η «Εκκλησιαστική Εσία», δηλ. το σπίτι του εκάστοτε εφημερίου, αηλιά και χώρος υποδοχής των ενοριτών και των φιλοξενουμένων. Τιμάται επί' ονόματι των Αγίων Αποστόλων Πέτρου και Παύλου και γιορτάζει στις 29/6. 28

## I. Ν. ΑΓΙΟΥ ΙΩΑΝΝΗ ΠΡΟΔΡΟΜΟΥ

στο Σπαρτοχώρι



Είναι χτισμένος στην παραλία στα δυτικά του νησιού, πλάι στο θαλάσσιο στενό που χωρίζει το Μεγανήσι από τη Λευκάδα. Η παράδοση θέλει το μοναστήρι να θεμελιώθηκε πριν το 1477 και να καταστράφηκε από πειρατές που πέταξαν την εικόνα του Αγίου στη θάλασσα, ενώ την ανέσυρε ψαράς με τα δίχτυα του. Στα μέσα του 19ου αι. ο **Όσιος Ιωακείμ ο Ιθακίσιος**, έστειλε μια ευσεβή γυναίκα να ξαναχτίσει το ναό. Ο ναός ανακαινίσθηκε ριζικά και πάλι πριν λίγα χρόνια. Πανηγυρίζει στις 24/6. 29

## Ι. Ν. ΑΓΙΑΣ ΤΡΙΑΔΟΣ

στον Κάλαμο



Μία θαλάσσια βόλτα μέχρι το νησί του Καλάμου, με ιδιωτικό σκάφος ή με το πλοίο της γραμμής Μύτικας – Κάλαμος, μπορεί να γίνει αφορμή για περίπατο στις δασωμένες εξοχές του, κοιλύμπι στις ανέγγιχτες παραλίες του, προσκύνημα στα φροντισμένα εκκλησιάκια του στις εξοχές και τους οικισμούς του (Επισκοπή, Κεφάλι, Κάστρο, Κάλαμος).

Ανεβαίνοντας τον κεντρικό δρόμο του οικισμού Κάλαμος, δεν πρέπει να παραλείψει κανείς να επισκεφτεί τον ενοριακό Ιερό Ναό της Αγίας Τριάδος. Μεγαλοπρεπής και επιβλητικός από μακριά, φημισμένος για την **εξαιρετική και πλούσια διακόσμηση του:** το ξυλόγλυπτο **τέμπλο, το δεσποτικό θρόνο** και τον περίτεχνο **άμβωνα, τις καλλιτεχνικές εικόνες** διά χειρός Σπ. Γαζή, πιστού θεράποντα της αναγεννησιακής τεχνοτροπίας. Αγωνιστές της Λευτερίας, κλέφτες κι αρματολοί, που φιλοξενήθηκαν στο νησί καταδιωγμένοι από τους Τούρκους αφιέρωσαν τα τάματά τους. Ξενιτεμένοι νησιώτες έστειλαν τα δώρα τους. Καλαμισιάνοι ναυτικοί αφιέρωσαν τον καρπό του μόχθου τους και στόλισαν περίλαμπρα την κεντρική εκκλησία του νησιού, αφιερωμένη στον Τριαδικό Θεό, την Αγία Τριάδα, που γιορτάζει κάθε χρόνο την Τρίτη μετά του Αγίου Πνεύματος. 30

## Ι. Ν. ΑΓΙΟΥ ΙΩΑΝΝΗ ΤΟΥ ΠΡΟΔΡΟΜΟΥ

στον Καστό



Παλιό καστρομονάστηρο, ο ενοριακός σήμερα Ιερός Ναός του Αγίου Ιωάννη του Προδρόμου **δεσπόζει στο μικροσκοπικό οικισμό του Καστού, στο μικρότερο κατοικημένο νησί του νομού μας.**

Φτάνει κανείς μέχρις εκεί με ιδιωτικό σκάφος ή με το πλοίο της γραμμής απ' την απέναντι κωμόπολη του Μύτικα Αιτ'νίας, για να απολαύσει το κοιλύμπι, το ψάρεμα, τον περίπατο στις εξοχές της νησίδας του Καστού, με τους γραφικούς ανεμόμυλους και το όμορφο λιμανάκι. Και οι Καστιώτες ναυτικοί ή απόδημοι στόλισαν περίτεχνα την εκκλησία του προστάτη τους Αν-Γιάννη, ώστε να 'ναι ζηλευτή για τους επισκέπτες του τόπου τους: **ελαιογραφίες του Γαζή, μπανάκι ξυλόγλυπτο τέμπλο, θρόνος, άμβωνας.** Προσεγμένα τα πάντα. Και ο ναός πάντα ανοιχτός δέχεται τους προσκυνητές, ιδιαίτερα όμως στις 24 Ιουνίου, που οι Καστιώτες γιορτάζουν το Γενέσιο του Προδρόμου με πανηγυρική Θ. Λειτουργία και λιτανεία, μαζί με Ιθακείς, Λευκαδίτες και γείτονες από τη Στερεά. 31

## ΕΚΚΛΗΣΙΑΣΤΙΚΟ ΜΟΥΣΕΙΟ Ι. Μ. ΦΑΝΕΡΩΜΕΝΗΣ ΛΕΥΚΑΔΟΣ

Λειτουργεί από το 2006 σε ιδιαίτερο κτίριο στην Ιερά Μονή Φανερωμένης Λευκάδος, στο οποίο εκτίθενται κειμήλια από την Ι. Μονή, από τις άλλες, διαλυμένες σήμερα, Ι. Μονές του νησιού, καθώς και από διάφορους Ι. Ναούς. Στους δύο ορόφους του Μουσείου τα εκθέματα δίνουν στον επισκέπτη μία ανάγλυφη εικόνα για την εξέλιξη της εκκλησιαστικής ζωής και του πολιτισμού της Λευκάδας. Ιδιαίτερο ενδιαφέρον παρουσιάζουν τα εκκλησιαστικά χειρόγραφα και παλαιότερα, σπάνια και παλαιές εκδόσεις Ελλήνων και ξένων τυπογράφων, που χρονολογούνται από την εποχή της Τουρκοκρατίας (1479-1684) μέχρι και την Ένωση (1864). Τον κύριο όγκο των εκθεμάτων αποτελούν έργα Επτανήσιων και Λευκαδίων αγιογράφων, κυρίως μεταβυζαντινές φορητές εικόνες και στοιχεία τέμπλων. Αξιόλογα είναι και τα ποικίλα έργα αργυροχοίας, κυρίως σταυροί αγιασμού, δισκοπότηρα, κανδήλες, δίσκοι, επενδύσεις εικόνων και ευαγγελίων. Τέλος, σημαντικό μέρος αποτελούν ποικίλα άμφια και στοιχεία αρχιερατικών στολών, καθώς και μία αξιόλογη σειρά αντιμνησίων. Η είσοδος στο Μουσείο είναι δωρεάν. Παραμένει ανοιχτό καθημερινά.



## ΣΥΛΛΟΓΗ ΜΕΤΑΒΥΖΑΝΤΙΝΩΝ ΕΙΚΟΝΩΝ ΤΗΣ ΔΗΜΟΣΙΑΣ ΒΙΒΛΙΟΘΗΚΗΣ ΛΕΥΚΑΔΑΣ

Στον 1ο ορόφο του κτιρίου της Δημόσιας Βιβλιοθήκης Λευκάδας λειτουργεί η Συλλογή Μεταβυζαντινών Εικόνων και Θρησκευτικών κειμηλίων από το 16ο αιώνα και εξής. Η Βιβλιοθήκη ιδρύθηκε το 1953 χάρη στις προσάθειες επιφανών Λευκαδίων. Σκοπός της Συλλογής ήταν η διάσωση των κειμηλίων από τις ερειπωμένες Μονές του νησιού και τους κατεστραμμένους από τους σεισμούς Ι. Ναούς, καθώς και η έκθεσή τους στο κοινό. Ο επισκέπτης μπορεί να ξεναγηθεί στη Συλλογή από το προσωπικό της Δημόσιας Βιβλιοθήκης Λευκάδας.

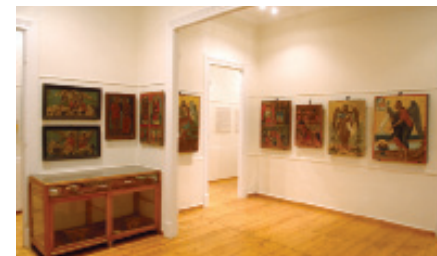

Χρήσιμα τηλέφωνα & Πληροφορίες

Τηλεφωνικός Διεθνής Κωδικός Ελλάδας:	0030
Νομαρχία Λευκάδας:	26453 60700
Διεύθυνση Τουρισμού Πολιτισμού & Εμπορίου Λευκάδας:	26453 62129 - 26453 21613
Φαξ:	26453 62124 26450 21715
Δήμος Λευκάδας:	26453 60500
Δήμος Απολλωνίων:	26453 61000
Δήμος Ελλομένου:	26453 61100
Δήμος Σφακιωτών:	26453 61400
Δήμος Καρυάς:	26453 61200
Δήμος Μεγανησίου:	26453 61310
Κοινότητα Καθάμου:	26460 91281
Κοινότητα Καστού:	26460 91484
Αστυνομική Διεύθυνση Λευκάδας:	26450 29375
Λιμενική Αρχή Λευκάδας:	26450 22176
Ταξί:	26450 21200, 26450 24600 (Νυδρι: 26450 92000)
Olympic Air	210 3550500 - 8018010101
Athens Airways	210 6696600 - 8018014000
<b>Λεωφορεία (κτελ)</b>	
Λευκάδα:	26450 22364
Αθήνα:	210 5150108
Θεσσαλονίκη:	2310 595439
Ιερά Μητρόπολη Λευκάδος και Ιθάκης:	26450 26207
Ιερά Μονή Φανερωμένης Λευκάδος:	26450 21305
Δημόσια Βιβλιοθήκη Λευκάδας:	26450 22502
Αρχαιολογικό Μουσείο Λευκάδος:	26450 21635
Ένωση Ξενοδόχων:	26450 24539
Ομοσπονδία Συλλόγων Επιχειρηματιών	26450 21266-7
Ενοικιαζόμενων Δωματίων & Διαμερισμάτων:	26450 21608
Ελληνικά Ταχυδρομεία (ΕΛΤΑ):	26450 24225
Νοσοκομείο:	26450 25371, 26450 25376
Πυροσβεστική:	26450 22555
Οργανισμός Τηλεπικοινωνιών Ελλάδας:	26450 21299
Κέντρο Υγείας Βασιλική:	26450 31065
<b>Ιστοσελίδες</b>	<b>e-mails</b>
www.lefkada.gr	tourismos@lefkada.gr
www.lefkashotels.gr	info@lefkashotels.gr
www.holidaysinlefkada.eu	oseeddef@otenet.gr
www.lefkas-familyhotels.gr	
www.medmarinas.com	lefkas@medmarinas.com

Επιμέλεια: MMS Διαφημιστική Α.Ε  
 Σχεδίαση: MMS Διαφημιστική Α.Ε  
 Κείμενα: Διάκονος Ιωάννης Ζαμπέλης / Ι.Μ. Λευκάδος & Ιθάκης  
 Φωτογράφιση: Νίκος Ζαμπέλης / Studio Flash, Φωτογραφικό αρχείο Ν. Α. Λευκάδος  
 Επιμέλεια χάρτη: Road Editions

<b>ΠΟΛΗ ΛΕΥΚΑΔΑΣ</b>
Ι. Ν. Αγ. Μνή
Ι.Ν. Ευαγγελίστριας
Ι.Ν. Εισαδίων της Θεοτόκου
Ι.Ν. Παντοκράτορος
Ι.Ν. Αγαργύρων
Ι.Ν. Παναγίας των Ξένων
Ι.Ν. Αγ. Μαρίας
Ι.Ν. Αγ. Νικολάου
Ι.Ν. Αγ. Δημητρίου
Ι.Ν. Αγ. Παρασκευής

- 1) Ι.Ν. Αγ. Μαύρας
- 2) Ι.Ν. Αγ. Ιωάννη «Αντιζούσι»
- 3) Ι.Ν. Παναγίας Βλακερών
- 4) Ι.Ν. Αγ. Κυριακής
- 5) Ι.Ν. Παναγίας Ευαγγελίστριας
- 6) Ι.Ν. Αγ. Δημητρίου
- 7) Ι.Ν. Κοιμήσεως Θεοτόκου
- 8) Ι.Ν. Αγ. Παρασκευής
- 9) Ι.Ν. Αγίας Μαρίας
- 10) Ι.Ν. Κοιμήσεως Θεοτόκου
- 11) Ι.Ν. Αγ. Σπυρίδωνα
- 12) Ι.Ν. Αγ. Νικολάου
- 13) Ι.Ν. Αγ. Νικολάου Χρυσοστόμου
- 14) Ι.Ν. Αγ. Σπυρίδωνα
- 15) Ι.Ν. Αγ. Δονάτου
- 16) Ι.Ν. Προφήτη Ηλία
- 17) Ι.Μ. Παναγίας Φανερωμένης
- 18) Ι.Μ. Αγ. Ιωάννη του Προδρόμου
- 19) Ι.Μ. Αγ. Ιωάννη του Θεολόγου
- 20) Ι.Μ. Αγ. Νικολάου
- 21) Ι.Μ. Αγ. Γεωργίου
- 22) Ηαυκαστήριον Αγ. Πατέρων
- 23) Ι.Μ. Ευαγγελίστριας ή Κόκκινος Εκκλησία
- 24) Ι.Μ. Υπεραγίας Θεοτόκου Οδηγήτριας
- 25) Ι.Μ. Ασώματου Μιχαήλ
- 26) Ι.Μ. Αγ. Γεωργίου
- 27) Ι.Ν. Αγ. Βησσαρίωνα
- 28) Ι.Ν. Αγ. Αποστόλων
- 29) Ι.Ν. Αγ. Ιωάννη Προδρόμου
- 30) Ι.Ν. Αγ. Τριάδος
- 31) Ι.Ν. Αγ. Ιωάννη του Προδρόμου



